

# RELATÓRIO DE GESTÃO DE INVESTIMENTOS JUNHO - 2019



**Fundação Instituto de Previdência Social dos Servidores de São Francisco do Sul - SC**



Distribuição da Carteira _____	3
Retorno da Carteira por Ativo _____	4
Rentabilidade da Carteira (em %) _____	5
Rentabilidade e Risco dos Ativos _____	6
Análise do Risco da Carteira _____	8
Movimentações _____	10
Enquadramento da Carteira _____	11
Comentários do Mês _____	13

ATIVOS	%	JUNHO	MAIO
<b>FUNDOS DE RENDA FIXA</b>	<b>82,6%</b>	<b>51.583.428,14</b>	<b>49.869.636,16</b>
BB FIC Prev. Perfil Renda Fixa	6,2%	3.855.471,39	3.837.917,79
BB FIC Previdenciário Alocação Ativa	11,9%	7.406.023,53	7.248.711,90
BB FIC Previdenciário Títulos Públicos IRF-M 1	15,4%	9.594.604,52	9.539.986,21
BB Previdenciário Renda Fixa IMA-B	5,4%	3.375.430,80 ▲	3.107.325,38
BB Previdenciário Títulos Públicos IMA-B 5+	2,3%	1.414.125,62	1.346.269,36
BB Previdenciário Títulos Públicos XII	1,8%	1.153.438,29	1.148.287,90
Caixa Brasil Referenciado	2,4%	1.518.691,11 ▼	1.532.568,03
Caixa Brasil Títulos Públicos 2020 IV	0,8%	491.909,24	488.908,11
Caixa Brasil Títulos Públicos 2024 IV	1,4%	861.294,62	836.412,47
Caixa Brasil Títulos Públicos IDKa 2 IPCA	0,9%	543.428,26	536.884,11
Caixa Brasil Títulos Públicos IMA-B 5+	2,1%	1.318.056,25 ▲	1.030.910,67
Caixa Brasil Títulos Públicos IRF-M 1	15,5%	9.702.585,83	9.647.262,76
Caixa FIC Brasil Gestão Estratégica Renda Fixa	6,4%	3.986.768,41	3.880.640,60
Itaú FIC Alocação Dinâmica Renda Fixa	10,2%	6.361.600,27 ▲	5.687.550,87
<b>FUNDOS MULTIMERCADO</b>	<b>7,9%</b>	<b>4.920.676,52</b>	<b>4.877.995,97</b>
BB Previdenciário Multimercado	1,7%	1.036.569,62	1.029.507,45
Caixa FIC Capital Protegido Bolsa de Valores Mult.	0,9%	558.138,05	552.632,18
Caixa FIC Capital Protegido Brasil Ibovespa II Mult.	0,9%	553.318,50	550.651,00
Caixa Juros e Moedas Multimercado	2,4%	1.523.778,52	1.514.626,65
Caixa Multimercado RV 30	2,0%	1.248.871,83	1.230.578,69
<b>FUNDOS DE RENDA VARIÁVEL</b>	<b>9,5%</b>	<b>5.955.533,58</b>	<b>5.307.660,28</b>
BB FIC FIA Previdenciário Valor	2,3%	1.421.787,50 ▲	1.284.549,74
BB FIC FIA Setor Financeiro	2,1%	1.324.034,43 ▲	1.185.330,66
Icatu Vanguarda FIA Dividendos	3,1%	1.924.050,87 ▲	1.735.154,25
Itaú FIC FIA Dunamis	1,4%	846.496,96 ▲	693.531,38
Próprio Capital FIA	0,7%	439.163,82	409.094,25
<b>TOTAL DA CARTEIRA</b>	<b>100,0%</b>	<b>62.459.638,24</b>	<b>60.055.292,41</b>

▲ Entrada de Recursos    ▲ Nova Aplicação    ▼ Saída de Recursos    ▼ Resgate Total

## POR SEGMENTO

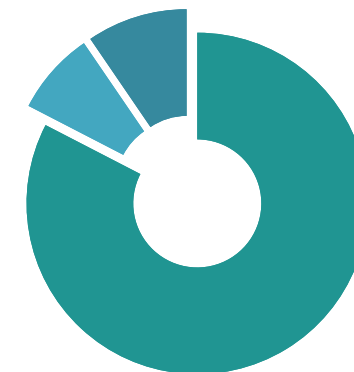

■ Fundos de Renda Fixa 82,59%    ■ Fundos de Renda Variável 9,54%  
■ Fundos Multimercado 7,88%

## POR INSTITUIÇÕES FINANCEIRAS

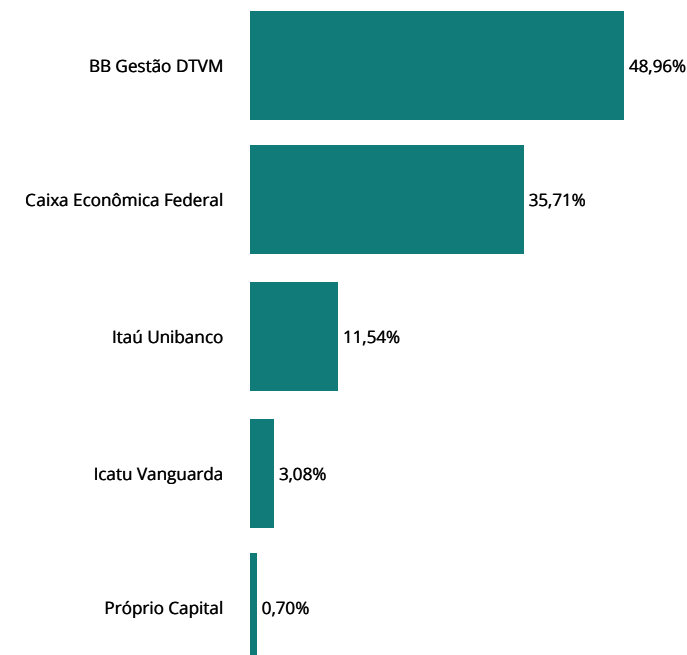

ATIVOS	JANEIRO	FEVEREIRO	MARÇO	ABRIL	MAIO	JUNHO	2019
<b>FUNDOS DE RENDA FIXA</b>	<b>506.116,85</b>	<b>218.300,11</b>	<b>228.451,91</b>	<b>350.116,41</b>	<b>737.728,60</b>	<b>832.658,98</b>	<b>2.873.372,86</b>
BB FIC Prev. Perfil Renda Fixa	17.933,76	18.515,44	18.782,57	19.272,74	20.213,14	17.553,60	112.271,25
BB FIC Previdenciário Alocação Ativa	92.388,16	18.232,96	22.559,01	49.889,82	138.089,93	157.311,63	478.471,51
BB FIC Previdenciário Títulos Públicos IRF-M 1	64.756,09	49.675,38	49.847,65	55.894,20	64.295,95	54.618,31	339.087,58
BB Previdenciário Renda Fixa IMA-B	121.842,62	15.154,11	16.112,88	43.763,24	108.370,60	118.105,42	423.348,87
BB Previdenciário Títulos Públicos IMA-B 5+	42.218,32	4.236,29	5.191,45	22.014,93	65.589,68	67.856,26	207.106,93
BB Previdenciário Títulos Públicos XII	5.815,88	5.320,50	5.073,81	5.652,80	5.933,84	5.150,39	32.947,22
Caixa Brasil Referenciado	9.799,16	8.990,11	8.915,25	8.541,71	8.974,98	7.346,67	52.567,88
Caixa Brasil Títulos Públicos 2020 IV	5.083,95	2.601,71	2.816,54	4.539,06	2.648,91	3.001,13	20.691,30
Caixa Brasil Títulos Públicos 2024 IV	19.263,08	2.899,78	7.305,84	9.553,72	19.519,80	24.882,15	83.424,37
Caixa Brasil Títulos Públicos IDKa 2 IPCA	6.491,73	2.893,99	3.455,66	5.612,98	5.651,02	6.544,15	30.649,53
Caixa Brasil Títulos Públicos IMA-B 5+	10.953,72	2.916,08	3.521,72	14.418,30	49.100,85	57.846,84	138.757,51
Caixa Brasil Títulos Públicos IRF-M 1	109.570,38	86.863,76	86.513,21	93.050,12	77.505,35	55.323,07	508.825,89
Caixa FIC Brasil Gestão Estratégica Renda Fixa	-	-	-	9.759,98	83.380,62	106.127,81	199.268,41
Itaú FIC Alocação Dinâmica II Renda Fixa	-	-	(1.643,68)	8.152,81	29.331,01	-	35.840,14
Itaú FIC Alocação Dinâmica Renda Fixa	-	-	-	-	59.122,92	150.991,55	210.114,47
<b>FUNDOS MULTIMERCADO</b>	<b>30.776,43</b>	<b>13.617,53</b>	<b>14.217,59</b>	<b>23.961,08</b>	<b>41.532,20</b>	<b>42.680,55</b>	<b>166.785,38</b>
BB Previdenciário Multimercado	8.125,54	5.966,09	4.397,97	7.979,74	7.911,87	7.062,17	41.443,38
Caixa FIC Capital Protegido Bolsa de Valores Mult.	5.277,21	1.116,95	2.027,15	2.588,72	6.414,19	5.505,87	22.930,09
Caixa FIC Capital Protegido Brasil Ibovespa II Mult.	3.003,00	1.509,00	1.761,50	2.194,00	2.917,50	2.667,50	14.052,50
Caixa Juros e Moedas Multimercado	6.377,52	5.785,40	5.473,76	7.635,07	11.210,14	9.151,87	45.633,76
Caixa Multimercado RV 30	7.993,16	(759,91)	557,21	3.563,55	13.078,50	18.293,14	42.725,65
<b>FUNDOS DE RENDA VARIÁVEL</b>	<b>108.099,58</b>	<b>(38.066,12)</b>	<b>5.580,02</b>	<b>79.866,40</b>	<b>169.790,24</b>	<b>247.873,30</b>	<b>573.143,42</b>
BB FIC FIA Previdenciário Valor	47.044,42	(14.406,50)	9.024,08	28.015,48	30.980,03	37.237,76	137.895,27
BB FIC FIA Setor Financeiro	24.947,80	(9.045,65)	(2.319,83)	14.938,33	60.794,60	38.703,77	128.019,02
Icatu Vanguarda FIA Dividendos	947,52	(2.389,86)	1.431,28	30.598,88	61.066,43	88.896,62	180.550,87
Itaú FIC FIA Dunamis	-	-	-	-	34.031,38	52.965,58	86.996,96
Próprio Capital FIA	35.159,84	(12.224,11)	(2.555,51)	6.313,71	(17.082,20)	30.069,57	39.681,30
<b>TOTAL</b>	<b>644.992,86</b>	<b>193.851,52</b>	<b>248.249,52</b>	<b>453.943,89</b>	<b>949.051,04</b>	<b>1.123.212,83</b>	<b>3.613.301,66</b>

MÊS	CARTEIRA	META	CDI	IMA-G	% META	% CDI	% IMA-G
Janeiro	1,25	0,85	0,54	1,91	148	230	65
Fevereiro	0,36	1,03	0,49	0,48	35	73	75
Março	0,46	1,26	0,47	0,56	36	97	81
Abril	0,80	1,09	0,52	0,86	74	155	94
Maió	1,60	0,64	0,54	1,84	251	295	87
Junho	1,85	0,50	0,47	2,00	372	394	92
Julho							
Agosto							
Setembro							
Outubro							
Novembro							
Dezembro							
<b>TOTAL</b>	<b>6,48</b>	<b>5,48</b>	<b>3,07</b>	<b>7,90</b>	<b>118</b>	<b>211</b>	<b>82</b>

RENTABILIDADE ACUMULADA NO MÊS

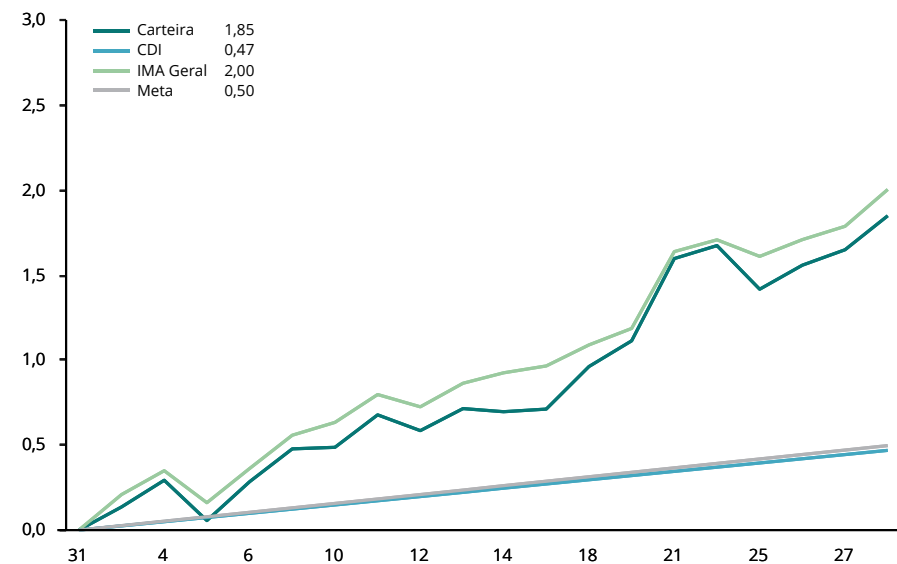

CARTEIRA x INDICADORES EM 2019

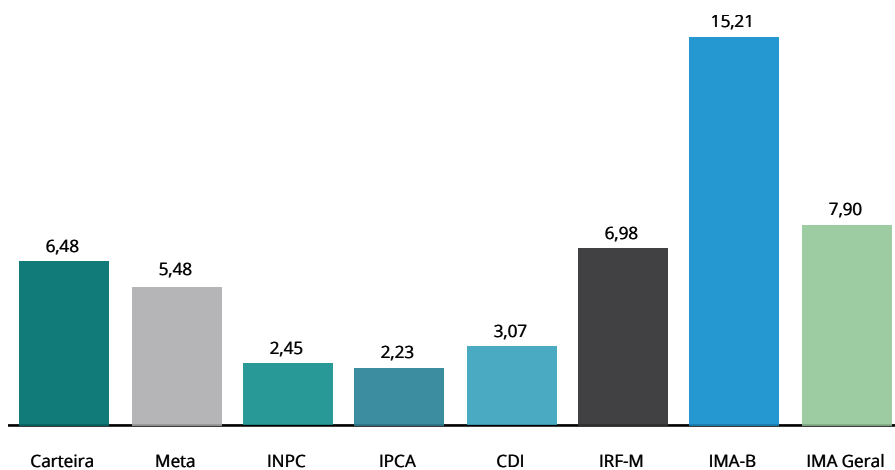

RENTABILIDADE ACUMULADA DESDE OUTUBRO/2015

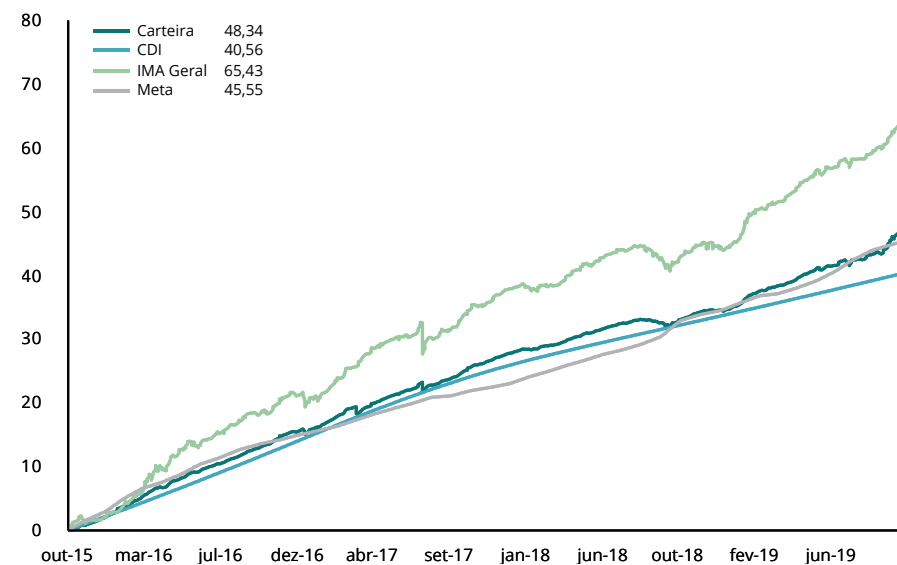

RENTABILIDADE POR INVESTIMENTO		NO MÊS		NO ANO		EM 12 MESES		VOL. ANUALIZADA		VAR (95%)		SHARPE		DRAW DOWN		
FUNDOS DE RENDA FIXA		BENCH	RENT. %	% META	RENT. %	% META	RENT. %	% META	MÊS %	12M %	MÊS %	12M %	MÊS %	12M %	MÊS %	12M %
BB FIC Prev. Perfil Renda Fixa		CDI	0,46	92%	3,01	55%	6,19	65%	0,01	0,04	0,01	0,06	-137,74	-21,20	0,00	0,00
BB FIC Previdenciário Alocação Ativa		IMA Geral ex-C	2,17	437%	8,23	150%	15,98	169%	2,43	2,76	3,99	4,54	58,75	20,34	-0,23	-1,22
BB FIC Previdenciário Títulos Públicos IRF-M 1		IRF-M 1	0,57	115%	3,21	59%	7,04	74%	0,35	0,34	0,57	0,55	28,52	12,87	-0,02	-0,06
BB Previdenciário Renda Fixa IMA-B		IMA-B	3,71	746%	15,00	274%	28,48	300%	4,64	5,47	7,64	9,00	58,50	22,40	-0,44	-2,73
BB Previdenciário Títulos Públicos IMA-B 5+		IMA-B 5+	5,04	1015%	20,80	379%	40,18	424%	6,19	8,13	10,20	13,38	61,25	22,09	-0,65	-4,20
BB Previdenciário Títulos Públicos XII		IDkA IPCA 2A	0,45	90%	2,94	54%	6,09	64%	0,00	0,16	0,00	0,27	-4.147,10	-9,92	0,00	-0,04
Caixa Brasil Referenciado		CDI	0,45	91%	3,01	55%	6,17	65%	0,01	0,02	0,01	0,03	-203,19	-51,12	0,00	0,00
Caixa Brasil Títulos Públicos 2020 IV		IMA-B	0,61	124%	4,35	79%	9,91	105%	0,95	4,15	1,56	6,82	18,31	-3,08	-0,11	-3,08
Caixa Brasil Títulos Públicos 2024 IV		IMA-B	2,97	599%	10,65	194%	21,33	225%	4,30	6,10	7,09	10,03	47,19	8,96	-0,38	-5,17
Caixa Brasil Títulos Públicos IDkA 2 IPCA		IDkA IPCA 2A	1,22	245%	5,98	109%	12,17	128%	1,91	1,74	3,15	2,86	34,65	19,91	-0,19	-0,64
Caixa Brasil Títulos Públicos IMA-B 5+		IMA-B 5+	5,00	1007%	20,79	379%	39,92	421%	6,16	8,07	10,15	13,28	61,31	22,11	-0,66	-4,17
Caixa Brasil Títulos Públicos IRF-M 1		IRF-M 1	0,57	115%	3,23	59%	7,09	75%	0,30	0,33	0,49	0,54	33,18	14,20	-0,01	-0,05
Caixa FIC Brasil Gestão Estratégica Renda Fixa		IPCA	2,73	550%	10,92	199%	16,74	177%	3,31	3,46	5,45	5,69	57,72	17,35	-0,30	-2,73
Itaú FIC Alocação Dinâmica Renda Fixa		IPCA	2,55	513%	8,36	153%	12,90	136%	2,99	2,14	4,92	3,53	58,34	17,87	-0,30	-1,15
FUNDOS MULTIMERCADO		BENCH	RENT. %	% META	RENT. %	% META	RENT. %	% META	MÊS %	12M %	MÊS %	12M %	MÊS %	12M %	MÊS %	12M %
BB Previdenciário Multimercado		CDI	0,69	138%	4,16	76%	7,97	84%	0,57	1,93	0,94	3,18	28,69	5,48	-0,03	-1,14
Caixa FIC Capital Protegido Bolsa de Valores Mult.		CDI	1,00	201%	4,28	78%	-	-	1,22	-	2,01	-	39,38	-	-0,12	-
Caixa FIC Capital Protegido Brasil Ibovespa II Mult.		CDI	0,48	98%	2,61	48%	7,71	81%	0,35	1,37	0,57	2,26	9,26	6,15	-0,02	-0,74
Caixa Juros e Moedas Multimercado		CDI	0,60	122%	3,32	61%	6,39	67%	0,55	0,37	0,90	0,60	20,65	0,87	-0,04	-0,09
Caixa Multimercado RV 30		CDI	1,49	299%	6,33	116%	14,39	152%	4,80	6,15	7,91	10,12	15,25	8,10	-0,60	-2,26
FUNDOS DE RENDA VARIÁVEL		BENCH	RENT. %	% META	RENT. %	% META	RENT. %	% META	MÊS %	12M %	MÊS %	12M %	MÊS %	12M %	MÊS %	12M %
BB FIC FIA Previdenciário Valor		Ibovespa	2,89	581%	21,90	399%	59,91	632%	13,15	22,03	21,66	36,29	14,72	12,84	-1,96	-8,66
BB FIC FIA Setor Financeiro		Sem bench	3,07	618%	17,70	323%	59,78	631%	19,82	25,47	32,62	41,94	10,05	11,31	-3,35	-11,79
Icatu Vanguarda FIA Dividendos		Sem bench	5,06	1018%	21,65	395%	54,69	577%	10,53	16,75	17,36	27,57	40,96	14,94	-1,26	-6,99
Itaú FIC FIA Dunamis		Ibovespa	7,22	1454%	18,16	331%	42,83	452%	14,76	19,45	24,34	32,02	35,29	10,69	-2,07	-9,59
Próprio Capital FIA		Ibovespa	7,35	1480%	9,93	181%	27,32	288%	14,51	19,89	23,91	32,74	34,61	6,97	-1,91	-10,80
INDICADORES			RENT. %	% META	RENT. %	% META	RENT. %	% META	MÊS %	12M %	MÊS %	12M %	MÊS %	12M %	MÊS %	12M %
CDI			0,47	94%	3,07	56%	6,29	66%	0,00	0,00	-	-	-	-	-	-
IRF-M			2,16	434%	6,98	127%	15,45	163%	2,45	2,99	4,03	4,92	56,93	19,05	-0,24	-1,65
IRF-M 1			0,58	117%	3,32	61%	7,18	76%	0,30	0,33	0,50	0,55	30,88	17,80	-0,01	-0,05
IRF-M 1+			2,72	547%	8,35	152%	18,80	198%	3,23	4,06	5,31	6,68	57,45	18,93	-0,32	-2,43
IMA-B			3,73	752%	15,21	277%	28,46	300%	4,78	5,49	7,87	9,03	56,16	23,03	-0,44	-2,72

RENTABILIDADE POR INVESTIMENTO	NO MÊS		NO ANO		EM 12 MESES		VOL. ANUALIZADA		VAR (95%)		SHARPE		DRAW DOWN	
	RENT. %	% META	RENT. %	% META	RENT. %	% META	MÊS %	12M %	MÊS %	12M %	MÊS %	12M %	MÊS %	12M %
IMA-B 5	1,72	345%	7,28	133%	14,51	153%	2,76	2,44	4,54	4,02	37,43	20,68	-0,25	-1,15
IMA-B 5+	5,06	1018%	21,12	385%	40,28	425%	6,34	8,16	10,45	13,43	59,11	22,78	-0,65	-4,19
IMA Geral	2,00	403%	7,90	144%	15,70	166%	2,09	2,52	3,44	4,15	60,74	22,66	-0,19	-1,02
IDkA 2A	1,23	248%	6,25	114%	13,09	138%	1,88	1,85	3,10	3,04	33,71	24,39	-0,20	-0,65
IDkA 20A	6,82	1372%	32,70	597%	65,00	686%	8,65	12,70	14,26	20,92	59,55	23,30	-1,00	-6,38
Ibovespa	4,06	817%	14,88	272%	38,62	407%	15,57	21,34	25,65	35,13	19,34	9,45	-1,93	-10,00
<b>META ATUARIAL - INPC + 6 %</b>	<b>0,50</b>		<b>5,48</b>		<b>9,48</b>									

São apresentadas apenas as informações dos fundos que possuem histórico completo no período.

## NOTAS METODOLÓGICAS E EXPLICATIVAS

### Introdução

O risco está associado ao grau de incerteza sobre um investimento no futuro, havendo diversas formas de mensurá-lo. A tabela "Medidas de Risco da Carteira" traz algumas das métricas mais tradicionais de análise de risco, que serão brevemente explicadas a seguir.

### Volatilidade Anualizada

Volatilidade é o nome que se dá ao Desvio Padrão dos retornos de um ativo. Dessa forma, a Volatilidade mede o quanto os retornos diários se afastam do retorno médio do período analisado. Assim sendo, uma Volatilidade alta representa maior risco, visto que os preços do ativo tendem a se afastar mais de seu valor médio.

Estima-se que os retornos diários da Carteira, em média, se afastam em 1,6116% do retorno diário médio dos últimos 12 meses. Como base para comparação, o IRF-M, que tende a ser menos volátil, apresentou um coeficiente de 2,99% no mesmo período. Já o IMA-B, que habitualmente manifesta alta volatilidade, ficou com 5,49% em 12 meses.

### Value at Risk - VaR (95%)

Sintetiza a maior perda esperada para a Carteira no intervalo de um dia. Seu cálculo baseia-se na média e no desvio padrão dos retornos diários da Carteira, e supõe que estes seguem uma distribuição normal.

Dado o desempenho da Carteira nos últimos 12 meses, estima-se com 95% de confiança que, se houver uma perda de um dia para o outro, o prejuízo máximo será de 2,6516%. No mesmo período, o IRF-M detém um VaR de 4,92%, e o IMA-B de 9,03%.

### Tracking Error

Mensura o quão aderente a Carteira é ao seu Benchmark, nesse caso, representado pela Meta do Instituto. Vistos os retornos dos últimos 12 meses, pode-se afirmar que há 66% de chance de que o retorno diário da Carteira fique entre 0,1028% e -0,1028% da Meta.

### Beta

Avalia a sensibilidade da Carteira em relação ao risco do mercado como um todo, representado pelo Índice Ibovespa. Dessa forma, assume-se que o Ibovespa possui um Beta igual a 100%. Calculando o Beta da Carteira, tem-se uma estimativa da sua exposição ao total desse risco.

Ou seja, nos últimos 12 meses, estima-se que a carteira está exposta a 5,5154% do risco experimentado pelo mercado.

### Draw-Down

Auxilia a determinar o risco de um investimento ao medir seu declínio desde o valor máximo alcançado pelo ativo, até o valor mínimo atingido em determinado período de tempo. Para determinar o percentual de queda, o Draw-Down é medido desde que a desvalorização começa até se atingir um novo ponto de máximo, garantindo, dessa forma, que a mínima da série representa a maior queda ocorrida no período.

Quanto mais negativo o número, maior a perda ocorrida e, conseqüentemente, maior o risco do ativo. Já um Draw-Down igual a zero, indica que não houve desvalorização do ativo ao longo do período avaliado.

Analisando os últimos 12 meses, percebe-se que a maior queda ocorrida na Carteira foi de 0,6605%. Já os índices IRF-M e IMA-B sofreram quedas de 1,65% e 2,72%, respectivamente.

### Sharpe

Quantifica a relação entre a Volatilidade da Carteira e seu retorno excedente a um ativo livre de risco, nesse caso, o CDI. Assim, esse indicador aponta o percentual de rentabilidade que a Carteira teve acima do CDI devido à sua maior exposição ao risco. Logo, quanto maior o Sharpe, melhor o desempenho da Carteira, enquanto valores negativos significam que o CDI superou a rentabilidade da Carteira no período.

Em 12 meses, o indicador apontou que para cada 100 pontos de risco a que a Carteira se expôs, houve um prêmio de 19,5767% de rentabilidade acima daquela alcançada pelo CDI.

### Treynor

Similar ao Sharpe, porém, utiliza o risco do mercado (Beta) no cálculo em vez da Volatilidade da Carteira. Valores negativos indicam que a Carteira teve rentabilidade menor do que a alcançada pelo mercado.

Em 12 meses, cada 100 pontos de risco a que a Carteira se expôs foram convertidos em um prêmio de 0,3603% de rentabilidade acima do retorno do mercado.

### Alfa de Jensen

É uma medida do desempenho da Carteira, indicando uma boa performance caso o coeficiente seja significativamente positivo. Valores próximos de zero (tanto positivos quanto negativos) são neutros, devendo ser desconsiderados. Um coeficiente significativamente negativo aponta que o risco da Carteira não tem se convertido em maiores retornos.

## MEDIDAS DE RISCO DA CARTEIRA (%)

MEDIDA	NO MÊS	3 MESES	12 MESES
Volatilidade Anualizada	2,6297	2,2509	1,6116
VaR (95%)	4,3280	3,7039	2,6516
Tracking Error	0,1657	0,1440	0,1028
Beta	15,5845	10,9954	5,5154
Draw-Down	-0,2524	-0,4972	-0,6605
Sharpe	43,4439	30,7169	19,5767
Treynor	0,4618	0,3961	0,3603
Alfa de Jensen	0,0424	0,0356	0,0129

## RELAÇÃO RISCO X RETORNO EM 12 MESES (%)

Em geral, há uma forte relação entre o risco e o retorno de um ativo: quanto maior o risco, maior a probabilidade de um retorno (ou perda) mais elevado. O gráfico representa as métricas dessa correlação para a Carteira e para os principais índices. Pontos mais acima no gráfico representam um retorno mais elevado, enquanto pontos mais à direita indicam maior risco.

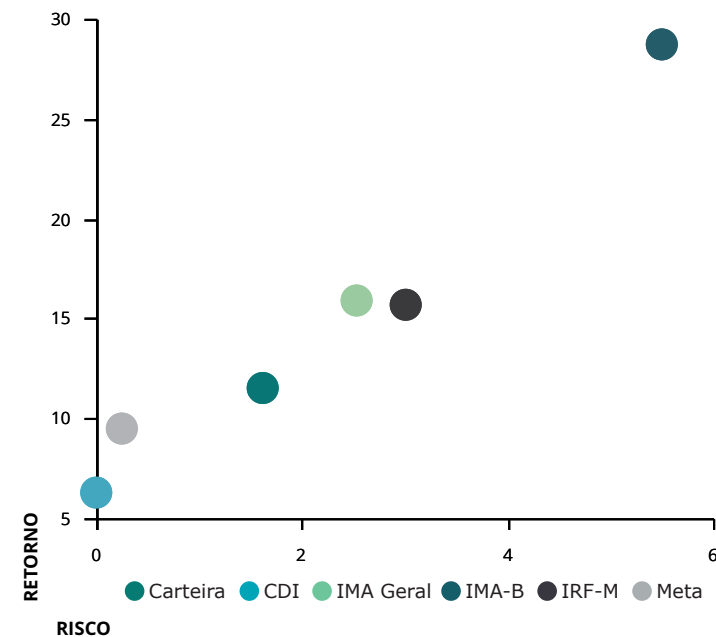



## METODOLOGIA DO STRESS TEST

O Stress Test é comumente utilizado para mensurar como situações de estresse no mercado podem vir a impactar uma Carteira de Investimentos. Por se tratar de uma medida de risco não estatística, esse teste é indicado como um complemento às métricas de risco mais usuais, como Volatilidade e VaR, por exemplo.

Em geral, o teste é formulado em duas etapas. A primeira consiste na elaboração de um cenário de estresse em que são aplicados choques exógenos aos fatores de risco que influenciam a Carteira. Na segunda etapa, analisa-se o impacto do cenário de estresse sobre os investimentos, como é apresentado na tabela "Stress Test" ao lado.

Contabilizamos os retornos mensais, dos últimos 24 meses, de todos os ativos presentes na Carteira. Dadas essas estatísticas, selecionamos a pior rentabilidade de cada ativo e, então, construímos um cenário hipotético no qual todos os ativos entregariam, juntos, as suas respectivas piores rentabilidades experimentadas ao longo do período.

Visando uma apresentação mais concisa, agrupamos os resultados por fatores de risco, que são os índices aos quais os ativos estão vinculados. A coluna Exposição denota o percentual do Patrimônio da Carteira que está atrelado a cada um desses fatores.

As duas colunas mais à direita mostram o impacto do cenário de estresse, em reais e em percentual do patrimônio, estimados para um intervalo de um mês a partir do período atual. Valores positivos indicam que, mesmo frente ao cenário projetado, os ativos atrelados ao respectivo fator de risco incorreriam em ganhos ao Instituto.

No mês atual, a maior exposição da Carteira é em IRF-M, com 30,90% de participação. Mesmo com o cenário de estresse, haveria um ganho de R\$36.023,48 nos ativos atrelados a este índice.

No entanto, considerando os demais fatores de risco no cenário, o Instituto perderia R\$1.045.086,74, equivalente a uma queda de 1,67% no patrimônio investido.

Já o gráfico abaixo ilustra a trajetória da Volatilidade Mensal Anualizada da Carteira, em comparação com dois índices do mercado: o IRF-M, mais conservador, e o IMA-B, que apresenta volatilidade mais elevada.

Devido à relação intrínseca entre o risco e o retorno dos ativos, ao mesmo tempo que estar exposto a uma maior volatilidade traz a possibilidade de retornos mais elevados, aumenta-se também a exposição ao risco. Daí a importância de se manter uma Carteira diversificada, conforme a conjuntura do mercado.

VOLATILIDADE MENSAL ANUALIZADA (%)

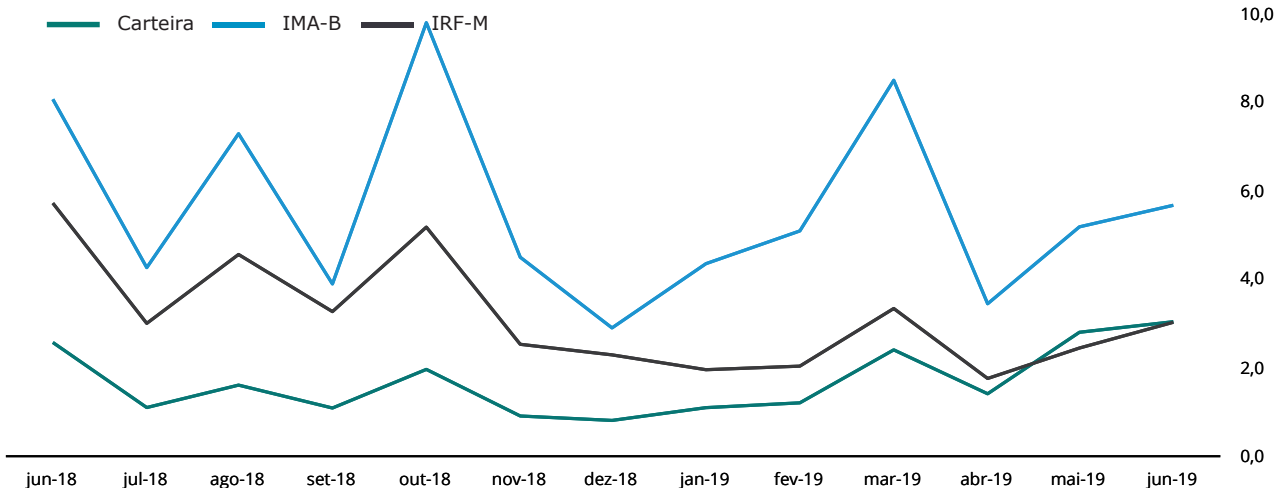

## STRESS TEST (24 MESES)

FATORES DE RISCO	EXPOSIÇÃO	RESULTADOS DO CENÁRIO	
<b>IRF-M</b>	<b>30,90%</b>	<b>36.023,48</b>	<b>0,06%</b>
IRF-M	0,00%	0,00	0,00%
IRF-M 1	30,90%	36.023,48	0,06%
IRF-M 1+	0,00%	0,00	0,00%
Carência Pré	0,00%	0,00	0,00%
<b>IMA-B</b>	<b>13,79%</b>	<b>-261.779,49</b>	<b>-0,42%</b>
IMA-B	5,40%	-106.012,16	-0,17%
IMA-B 5	0,00%	0,00	0,00%
IMA-B 5+	4,37%	-125.650,63	-0,20%
Carência Pós	4,01%	-30.116,70	-0,05%
<b>IMA GERAL</b>	<b>28,43%</b>	<b>-167.600,24</b>	<b>-0,27%</b>
<b>IDKA</b>	<b>0,87%</b>	<b>-4.284,93</b>	<b>-0,01%</b>
IDKa 2 IPCA	0,87%	-4.284,93	-0,01%
IDKa 20 IPCA	0,00%	0,00	0,00%
Outros IDKa	0,00%	0,00	0,00%
<b>FIDC</b>	<b>0,00%</b>	<b>0,00</b>	<b>0,00%</b>
<b>FUNDOS IMOBILIÁRIOS</b>	<b>0,00%</b>	<b>0,00</b>	<b>0,00%</b>
<b>FUNDOS PARTICIPAÇÕES</b>	<b>0,00%</b>	<b>0,00</b>	<b>0,00%</b>
<b>FUNDOS DI</b>	<b>16,48%</b>	<b>-16.931,50</b>	<b>-0,03%</b>
F. Crédito Privado	0,00%	0,00	0,00%
Fundos RF e Ref. DI	8,60%	24.332,16	0,04%
Multimercado	7,88%	-41.263,66	-0,07%
<b>OUTROS RF</b>	<b>0,00%</b>	<b>0,00</b>	<b>0,00%</b>
<b>RENDA VARIÁVEL</b>	<b>9,54%</b>	<b>-630.514,06</b>	<b>-1,01%</b>
Ibov., IBrX e IBrX-50	4,33%	-235.581,63	-0,38%
Governança Corp. (IGC)	0,00%	0,00	0,00%
Dividendos	3,08%	-202.439,01	-0,32%
Small Caps	0,00%	0,00	0,00%
Setorial	2,12%	-192.493,42	-0,31%
Outros RV	0,00%	0,00	0,00%
<b>TOTAL</b>	<b>100,00%</b>	<b>-1.045.086,74</b>	<b>-1,67%</b>

## APLICAÇÕES

DATA	VALOR	MOVIMENTO	ATIVO
17/06/2019	184.954,35	Aplicação	Caixa Brasil Títulos Públicos IMA-B 5+
18/06/2019	100.000,00	Aplicação	BB FIC FIA Previdenciário Valor
18/06/2019	100.000,00	Aplicação	BB FIC FIA Setor Financeiro
18/06/2019	150.000,00	Aplicação	BB Previdenciário Renda Fixa IMA-B
18/06/2019	400.000,00	Aplicação	Caixa Brasil Referenciado
18/06/2019	100.000,00	Aplicação	Icatu Vanguarda FIA Dividendos
18/06/2019	523.057,85	Aplicação	Itaú FIC Alocação Dinâmica Renda Fixa
18/06/2019	100.000,00	Aplicação	Itaú FIC FIA Dunamis
25/06/2019	44.344,39	Aplicação	Caixa Brasil Títulos Públicos IMA-B 5+

## RESGATES

DATA	VALOR	MOVIMENTO	ATIVO
25/06/2019	354.444,99	Resgate	Caixa Brasil Referenciado
26/06/2019	66.778,60	Resgate	Caixa Brasil Referenciado

### TOTALIZAÇÃO DAS MOVIMENTAÇÕES

Aplicações	1.702.356,59
Resgates	421.223,59
Saldo	1.281.133,00

### MOVIMENTAÇÕES DE RECURSOS POR ÍNDICES (DURANTE O MÊS, EM R\$ MILHÕES)

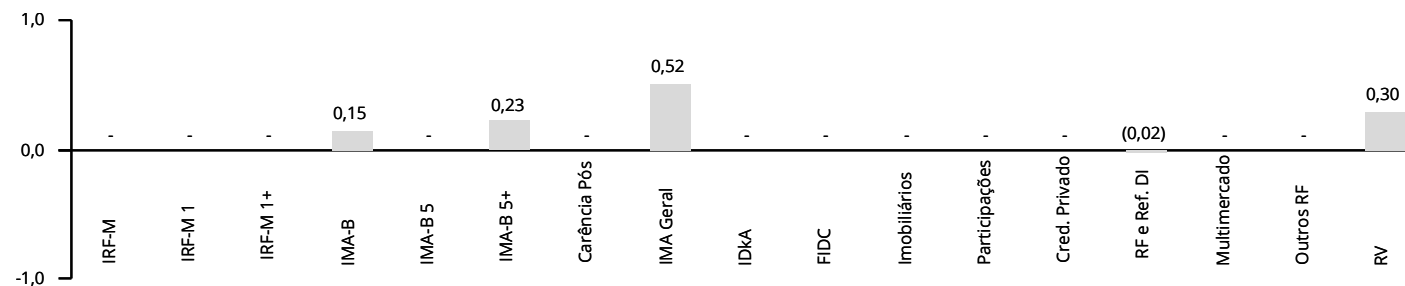

ATIVOS	CNPJ	SEGMENTO	COTA	PL DO FUNDO	COTISTAS	ART. 13	ART. 14	GESTOR	ADMINISTRADOR	STATUS
<b>FUNDOS DE RENDA FIXA</b>										
BB FIC Prev. Perfil Renda Fixa	13.077.418/0001-49	7, IV, a	2,189700974	3.283.915.059,19	744	6,17%	0,12%	30.822.936/0001-69	30.822.936/0001-69	✓
BB FIC Previdenciário Alocação Ativa	25.078.994/0001-90	7, I, b	1,391559501	7.006.317.796,94	507	11,86%	0,11%	30.822.936/0001-69	30.822.936/0001-69	✓
BB FIC Previdenciário Títulos Públicos IRF-M 1	11.328.882/0001-35	7, I, b	2,552634444	8.658.506.681,68	1.250	15,36%	0,11%	30.822.936/0001-69	30.822.936/0001-69	✓
BB Previdenciário Renda Fixa IMA-B	07.861.554/0001-22	7, IV, a	5,139915667	1.440.039.605,30	244	5,40%	0,23%	30.822.936/0001-69	30.822.936/0001-69	✓
BB Previdenciário Títulos Públicos IMA-B 5+	13.327.340/0001-73	7, I, b	3,156642587	2.741.205.138,30	308	2,26%	0,05%	30.822.936/0001-69	30.822.936/0001-69	✓
BB Previdenciário Títulos Públicos XII	25.069.955/0001-26	7, I, b	1,280147257	114.877.260,45	31	1,85%	1,00%	30.822.936/0001-69	30.822.936/0001-69	✓
Caixa Brasil Referenciado	03.737.206/0001-97	7, IV, a	3,557861000	5.736.900.523,07	821	2,43%	0,03%	00.360.305/0001-04	00.360.305/0001-04	✓
Caixa Brasil Títulos Públicos 2020 IV	21.919.953/0001-28	7, I, b	1,276518000	1.006.284.922,13	107	0,79%	0,05%	00.360.305/0001-04	00.360.305/0001-04	✓
Caixa Brasil Títulos Públicos 2024 IV	20.139.595/0001-78	7, I, b	1,482836000	1.365.132.922,68	73	1,38%	0,06%	00.360.305/0001-04	00.360.305/0001-04	✓
Caixa Brasil Títulos Públicos IDKa 2 IPCA	14.386.926/0001-71	7, I, b	2,114952000	8.682.626.787,59	920	0,87%	0,01%	00.360.305/0001-04	00.360.305/0001-04	✓
Caixa Brasil Títulos Públicos IMA-B 5+	10.577.503/0001-88	7, I, b	2,487686000	2.779.361.840,08	334	2,11%	0,05%	00.360.305/0001-04	00.360.305/0001-04	✓
Caixa Brasil Títulos Públicos IRF-M 1	10.740.670/0001-06	7, I, b	2,442874000	14.698.908.177,11	1.419	15,53%	0,07%	00.360.305/0001-04	00.360.305/0001-04	✓
Caixa FIC Brasil Gestão Estratégica Renda Fixa	23.215.097/0001-55	7, IV, a	1,352554000	6.521.414.048,89	560	6,38%	0,06%	00.360.305/0001-04	00.360.305/0001-04	✓
Itaú FIC Alocação Dinâmica Renda Fixa	21.838.150/0001-49	7, IV, a	16,968369000	4.747.724.011,50	245	10,19%	0,13%	60.701.190/0001-04	60.701.190/0001-04	✓
<b>FUNDOS MULTIMERCADO</b>										
BB Previdenciário Multimercado	10.418.362/0001-50	8, III	2,750623735	578.006.221,78	232	1,66%	0,18%	30.822.936/0001-69	30.822.936/0001-69	✓
Caixa FIC Capital Protegido Bolsa de Valores Mult.	29.388.994/0001-47	8, III	1.117,090210420	482.424.183,13	955	0,89%	0,12%	00.360.305/0001-04	00.360.305/0001-04	✓
Caixa FIC Capital Protegido Brasil Ibovespa II Mult.	14.386.860/0001-10	8, III	1,106637000	274.840.437,48	729	0,89%	0,20%	00.360.305/0001-04	00.360.305/0001-04	✓
Caixa Juros e Moedas Multimercado	14.120.520/0001-42	8, III	1,986003000	328.880.879,80	1.627	2,44%	0,46%	00.360.305/0001-04	00.360.305/0001-04	✓
Caixa Multimercado RV 30	03.737.188/0001-43	8, III	7,252422600	777.174.513,52	4.506	2,00%	0,16%	00.360.305/0001-04	00.360.305/0001-04	✓
<b>FUNDOS DE RENDA VARIÁVEL</b>										
BB FIC FIA Previdenciário Valor	29.258.294/0001-38	8, II, a	1,292603261	210.610.352,30	118	2,28%	0,68%	30.822.936/0001-69	30.822.936/0001-69	✓
BB FIC FIA Setor Financeiro	08.973.948/0001-35	8, II, a	3,480198752	241.277.706,70	6.552	2,12%	0,55%	30.822.936/0001-69	30.822.936/0001-69	✓
Icatu Vanguarda FIA Dividendos	08.279.304/0001-41	8, II, a	5,096828800	864.248.341,62	5.680	3,08%	0,22%	68.622.174/0001-20	00.066.670/0001-00	✓
Itaú FIC FIA Dunamis	24.571.992/0001-75	8, II, a	19,316025000	1.843.550.063,10	30.137	1,36%	0,05%	60.701.190/0001-04	60.701.190/0001-04	✓
Próprio Capital FIA	10.756.685/0001-54	8, II, a	4,539283160	49.893.805,38	248	0,70%	0,88%	13.993.865/0001-48	27.652.684/0001-62	✓

Art. 13 retrata o percentual que o fundo detém do PL do RPPS, cujo limite é de 20%. Art. 14 remete ao quanto o RPPS detém do PL do fundo, limitado a 5% para ativos enquadrados em 7ºVII, 8ºIII e 8ºIV; e 15% para os demais artigos. Para fins de enquadramento, são desconsideradas as disponibilidades financeiras mantidas em conta corrente. As cotas e patrimônios referem-se ao último dia útil do mês.

## POR SEGMENTO

ARTIGO	TOTAL R\$	% CARTEIRA	% LIMITE RESOLUÇÃO	% LIMITE PI 2019
7º, I, a	-	0,0	100,0	✓ 15,0 ✓
7º, I, b	32.485.466,16	52,0	100,0	✓ 100,0 ✓
7º, I, c	-	0,0	100,0	✓ 10,0 ✓
7º, II	-	0,0	5,0	✓ 0,0 ✓
7º, III, a	-	0,0	70,0	✓ 10,0 ✓
7º, III, b	-	0,0	70,0	✓ 10,0 ✓
7º, IV, a	19.097.961,98	30,6	50,0	✓ 35,0 ✓
7º, IV, b	-	0,0	50,0	✓ 10,0 ✓
7º, V, a	-	0,0	20,0	✓ 5,0 ✓
7º, VI, a	-	0,0	15,0	✓ 5,0 ✓
7º, VI, b	-	0,0	15,0	✓ 0,0 ✓
7º, VII, a	-	0,0	10,0	✓ 0,0 ✓
7º, VII, b	-	0,0	15,0	✓ 5,0 ✓
7º, VII, c	-	0,0	10,0	✓ 5,0 ✓
<b>SOMATÓRIOS</b>				
7º, III	-	0,0	70,0	✓ 60,0 ✓
7º, IV	19.097.961,98	30,6	50,0	✓ 40,0 ✓
7º, VI	-	0,0	15,0	✓ 15,0 ✓
<b>TOTAL ART. 7º</b>		<b>82,6</b>		
8º, I, a	-	0,0	40,0	✓ 13,0 ✓
8º, I, b	-	0,0	40,0	✓ 10,0 ✓
8º, II, a	5.955.533,58	9,5	30,0	✓ 10,0 ✓
8º, II, b	-	0,0	30,0	✓ 10,0 ✓
8º, III	4.920.676,52	7,9	10,0	✓ 10,0 ✓
8º, IV, a	-	0,0	5,0	✓ 0,0 ✓
8º, IV, b	-	0,0	10,0	✓ 5,0 ✓
8º, IV, c	-	0,0	5,0	✓ 0,0 ✓
<b>TOTAL ART. 8º</b>		<b>17,4</b>		
9ºA, I	-	0,0	10,0	✓ ✓
9ºA, II	-	0,0	10,0	✓ ✓
9ºA, III	-	0,0	10,0	✓ ✓
<b>TOTAL ART. 9º</b>		<b>0,0</b>		

## PRÓ GESTÃO

O IPRESF comprovou adoção de melhores práticas de gestão previdenciária à Secretaria de Previdência do Ministério da Fazenda, ao NÍVEL II de aderência na forma por ela estabelecidos.

## POR GESTOR

INSTITUIÇÃO	PATRIMÔNIO SOB GESTÃO	% PARTICIPAÇÃO
BB Gestão DTVM	1.017.646.638.284,54	0,00 ✓
Caixa Econômica Federal	352.567.772.062,19	0,01 ✓
Icatu Vanguarda	21.167.647.426,99	0,01 ✓
Itaú Unibanco	698.908.628.945,43	0,00 ✓
Próprio Capital	46.226.246,62	0,95 ✓

Obs.: Patrimônio em 05/2019, o mais recente divulgado pela Anbima na data de publicação desse relatório.

## PARECER SOBRE ENQUADRAMENTO DA CARTEIRA

- ✓ Enquadrada em relação à Resolução CMN nº 3.922/2010 e à Política de Investimento vigente.
- ✓ O Administrador e o Gestor do Fundo Próprio Capital FIA não atendem o previsto no Art. 15 da Resolução CMN nº 3.922/2010. No entanto, o ativo pode ser mantido na carteira sem quaisquer ônus ao Instituto, conforme Nota Técnica nº 12/2017/CGACI/SRPPS/SPREV-ME, versão 06, de 30/01/2019.

O mês de junho foi marcado pela continuidade das discussões acerca da reforma da previdência. Após ter sido aprovada na Comissão de Constituição e Justiça da Câmara (CCJ), a reforma começou o mês na Comissão Especial da Casa. Entretanto, o parecer do relator da proposta, Samuel Moreira (PSDB-SP), só foi apresentado da metade de junho. Iniciaram-se, então, as discussões sobre o texto que sucederam à realização da votação. Previsto para acontecer na última semana do mês, o pleito foi atrasado após a oposição apresentar um requerimento para obstruir o processo. Com isso, a votação ficou para o início de julho. Apesar de avanços nas discussões e de desidratações menores do que as previstas, o atraso diminuiu a probabilidade de a proposta ser aprovada no plenário antes do recesso parlamentar.

Ainda sobre o cenário político, destaca-se o vazamento de mensagens publicadas pelo site The Intercept. As publicações revelaram trocas de mensagens entre o ministro Sérgio Moro e o procurador da Lava Jato, Deltran Dallagnol. Na época o ministro era juiz da 13ª Vara Federal de Curitiba, responsável por processos ligados à operação. O vazamento das mensagens levantou a discussão de que Moro poderia ter interferido na atuação da procuradoria, gerando um certo “mal-estar” entre os representantes da justiça e do governo. Moro chegou a comparecer à CCJ do Senado na tentativa de acalmar os ânimos e evitar a abertura de uma CPI.

O mês contou ainda com desonerações no governo Bolsonaro. O Ministro-Chefe da Secretaria de Governo da Presidência da República, Carlos Alberto Santos Cruz, foi exonerado e em seu lugar foi colocado o general do Exército Luiz Eduardo Ramos Baptista Pereira. A baixa mais importante, entretanto, foi a de Joaquim Levy do BNDES. O presidente do banco apresentou seu pedido de demissão após ter sofrido críticas de Jair Bolsonaro sobre a decisão de nomear Marcos Barbosa Pinto, que atuou no Banco durante a gestão de Lula, para o cargo de diretor de Mercados de Capitais. No lugar de Levy, foi indicado Gustavo Montezano, que era o “número dois” da secretaria especial de Desestatização e Desinvestimento.

Com relação aos indicadores econômicos, eles seguem mostrando a dificuldade da retomada da atividade econômica. Para o mês de abril (a defasagem na divulgação desses dados é de dois meses), a produção industrial mostrou variação positiva de 0,3% quando comparada com o mês imediatamente anterior (-1,4%), mas abaixo do esperado pelo mercado (0,7%). Já em comparação com abril de 2018, a contração foi de 3,9%. Dos 20 ramos pesquisados, 26 mostraram expansão na produção de março para abril. Entre as atividades, a influência mais positiva e importante foi registrada por máquinas e equipamentos (8,3%). Do lado negativo, o destaque foi indústria extrativa (-9,7%). Vale citar também o impacto

negativo assinalado pelo setor de coque, produtos derivados do petróleo e biocombustíveis (-2,0%).

No comércio varejista ocorreu recuo de 0,6% em comparação com o mês imediatamente anterior (0,1%), resultado que veio abaixo do esperado pelo mercado (-0,2%). Já no comércio varejista ampliado, que inclui as atividades de veículos, motos, partes e peças e de material de construção, o volume de vendas ficou estável (0,0%) frente a março de 2019 (1,1%), também abaixo das expectativas de mercado (0,1%). No confronto com igual mês do ano anterior, os crescimentos foram de 1,7% e 3,1%, respectivamente. Das atividades pesquisadas, cinco das oito apresentaram taxas negativas da passagem de março para abril.

O setor de serviços, por sua vez, apresentou variação positiva de 0,3% frente ao mês imediatamente anterior (-0,7%), e abaixo das expectativas de mercado (0,4%). Em comparação com abril de 2018, a variação foi negativa em 0,7%. A ligeira variação positiva (0,3%) do volume de serviços observada na passagem de março de 2019 para abril de 2019 foi acompanhada por três das cinco atividades de divulgação investigadas. Os destaques positivos foram: serviços de informação e comunicação (0,7%), serviços profissionais, administrativos e complementares (0,2%) e serviços prestados às famílias (0,1%). Por outro lado, serviços auxiliares aos transportes e correio (-0,6%) e outros serviços (-0,7%) apresentaram queda.

O índice de atividade econômica do Banco Central, IBC-Br, variou 0,47% em relação ao mês anterior. Em comparação com abril de 2018, aconteceu queda de 0,62%. As expectativas de mercado eram de -0,4% e -0,7%, respectivamente.

Já com relação aos preços, o IGP-M, calculado pela FGV, avançou 0,80% em junho, após ter avançado 0,45% em fevereiro, frente à expectativa de 0,63%. Com esse resultado, o índice acumula alta de 4,83% no ano e de 6,51% nos últimos 12 meses. O IPCA apresentou variação de 0,01%, acima dos 0,13% registrados em maio e da expectativa de -0,03%. Em 12 meses o índice caiu para 3,37%, abaixo dos 4,66% registrados anteriormente. Em junho de 2018, a taxa foi de 1,26%.

No mercado financeiro, a bolsa fechou junho com 100.967 pontos, alta de 4,06% em comparação com o fechamento do mês anterior. O dólar comercial, por sua vez, encerrou o mês com queda de 1,80%, cotado a R\$ 3,85.

Aconteceu, também, reunião do Comitê de Política Monetária (Copom). Conforme o esperado, as taxas de juros seguiram inalteradas em 6,5%. No comunicado, o Copom avaliou que o processo de recuperação da atividade foi interrompido, mas

a inflação e seus núcleos seguem bem-comportados, bem como as expectativas seguem ancoradas. O comitê também reconheceu que o cenário global se tornou menos adverso devido à alteração das expectativas em relação à política monetária, apesar do risco ainda presente de uma desaceleração global. Por fim, para os avaliadores, o maior risco para a economia está relacionado a uma eventual frustração com as reformas estruturais. Assim, a perspectiva é de inflação abaixo da meta, pois além de ela estar em patamares aceitáveis, os elevados níveis de capacidade ociosa permitem que a economia venha a crescer sem pressão nos preços. Entretanto, uma queda de juros, caso venha acontecer, está condicionada à aprovação da reforma da previdência.

No cenário Internacional, houve aumento de tensões entre a China e os Estados Unidos, visto que o presidente Donald Trump ameaçou novas tributações à China. Esta, por sua vez, acusou os EUA pelo colapso nas negociações. A situação se tornou mais positiva apenas no final do mês, quando foi anunciado um encontro entre Donald Trump e Xi Jinping durante a cúpula do G-20. Já no dia 29, após a reunião, os dois países concordaram em retomar as negociações, o que só foi possível depois que o presidente norte-americano ofereceu concessões ao líder chinês. Trump prometeu não impor qualquer tarifa nova e prometeu um alívio nas restrições à empresa de tecnologia Huawei. A China, por sua vez, concordou em fazer novas compras não especificadas de produtos agrícolas dos EUA.

Ainda sobre os EUA, o Banco Central Americano (Fed) manteve a taxa de juros no patamar entre 2,25% e 2,50% em sua última reunião (19/06), conforme o esperado pelo mercado. No comunicado, permaneceu a avaliação de atividade robusta e de trajetória de inflação ao redor da meta (2,0%). Por outro lado, o Fed reconheceu que as incertezas aumentaram. Por fim, entre os membros do Fed houve redução da expectativa de taxa de juros para 2020, que agora contempla apenas um corte.

A economia norte-americana também apresentou nova prévia para o PIB nos três primeiros meses de 2019. Segundo o Departamento do Comércio, a economia cresceu 3,1% no período. A taxa é a mesma anunciada nas prévias anteriores, mas analisando os componentes do crescimento, observa-se que eles apresentaram uma leve mudança, como o aumento do investimento dos negócios, e a desaceleração dos gastos dos consumidores.

Na Zona do Euro, o Banco Central Europeu (BCE) manteve a taxa de juros básica em (0,00% a.a.), conforme o esperado pelo mercado. Também ficaram inalteradas as taxas de depósitos (-0,40% a.a.) e de empréstimos (0,25% a.a.). No comunicado,

o BCE prorrogou o prazo de manutenção dos juros nesse patamar pelo menos até 2020. O presidente do banco, Mario Draghi, anunciou um desconforto com o fato de a inflação não estar convergindo a meta, e da atividade estar apresentando riscos baixistas. Diante disso, o presidente demonstrou que pretende adotar novos estímulos no curto prazo caso o cenário não apresente melhora.

Na China, foram conhecidos diversos indicadores de atividade econômica para o mês de maio. A produção industrial mostrou crescimento de 5,0% no mês, na comparação com o mesmo mês do ano anterior, abaixo do registrado em abril (5,4%) e do esperado pelo mercado (5,4%). Já o investimento fixo avançou 5,6% na mesma base de comparação, abaixo do registrado no mês anterior e da expectativa de mercado (ambos 6,1%). As vendas no varejo cresceram 8,6%, acima do resultado de abril (7,2%) e do consenso de mercado (8,1%). Os dados mostram um menor dinamismo da economia, mesmo após estímulos do governo nos últimos meses.

Por fim, o mês de junho foi marcado por um aumento das tensões geopolíticas no Oriente Médio, fazendo com que os preços internacionais do petróleo se elevassem. Ocorreram duas explosões de navios petroleiros noruegueses e japoneses na região do Estreito de Ormuz. Os Estados Unidos e a Arábia Saudita culpam o Irã pelo ataque. Em maio, outros 4 navios já haviam sofrido com explosões.