



FUNDAÇÃO INSTITUTO DE PREVIDÊNCIA SOCIAL DOS SERVIDORES DE SÃO FRANCISCO DO SUL - IPRESF.

Rua Barão do Rio Branco, n. 377, Sala 303, Centro.
CNPJ 23.017.093/0001-62, CEP 89.240-000 - São Francisco do Sul (SC).

**PRESTAÇÃO ANUAL DE CONTAS DE GESTÃO
- RELATÓRIO DE GESTÃO EM
CUMPRIMENTO AO ART. 85, LETRA I, DA LEI
COMPLEMENTAR Nº 72, DE 10 DE JULHO DE
2015 - ATRIBUIÇÃO DO DIRETOR
PRESIDENTE - 2021**

I. INFORMAÇÕES GERAIS SOBRE A UNIDADE E RESPECTIVOS RESPONSÁVEIS:

a) Informações Gerais:

Entidade:	Fundação Instituto de Previdência dos Servidores de São Francisco do Sul
CNPJ:	23.017.093/0001-62
Endereço:	Rua Barão do Rio Branco, 377, sala 303
Telefone:	(47) 3449-0384
E-mail:	ipresf@ipresf.com.br
Sítio Eletrônico:	www.ipresf.com.br

b) Rol dos Responsáveis:

Responsáveis	Nome	CPF	Cargo/ Função	Período de gestão	Ato Nomeação e data	Ato Exoneração e data	Endereço Residencial	E-mail
Prefeito	Godofredo Gomes Moreira Filho	159.124. 779-91	Prefeito	01/01/2021 a 31/12/2024		--	Rua Coronel Reinaldo Tavares, 26	prefeito@saofrancisco dosul.sc.gov.br
Presidente	Idelson Alves Porto	948.587. 308-59	Diretor - Presidente	01/01/2021	Portaria 16.885 - 04/01/2021	--	Rua São Luis, 863	<u>diretoria@ipresf.sc.gov. br</u>

c) Estrutura organizacional, incluindo conselhos:

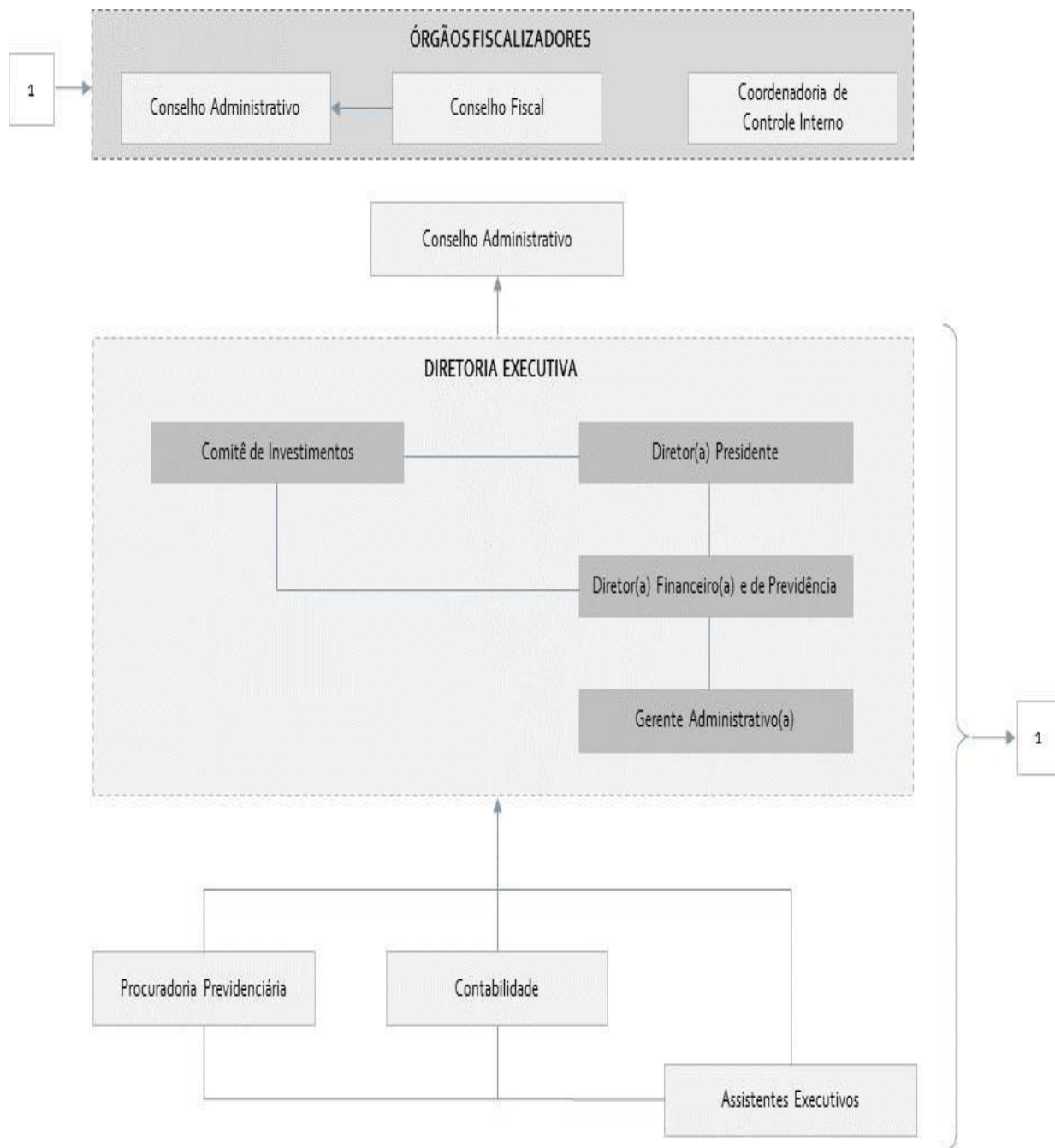

d) Competências institucionais, indicando as normas legais e regulamentares correspondentes:

Lei Complementar Municipal n. 072, de 10 de julho de 2015: Institui o Regime Próprio de Previdência Social do Município de São Francisco do Sul, com as alterações trazidas pela Lei Complementar Municipal n. 75, de 22 de setembro de 2015.

II. INFORMAÇÕES SOBRE A GESTÃO ORÇAMENTÁRIA E FINANCEIRA DA UNIDADE:

Programas sob a responsabilidade da unidade gestora: *Planejamento e Execução dos programas de da responsabilidade da Unidade:*

Programas e ações		Previsão		Execução		Diferenças			
Cód	Função, subfunção, Programa/ação	Física	Financeira	Física	Financeira	Física		Financeira	
						Nominal	%	Nominal	%
1	Manutenção de Pessoal do IPRESF		959.520,00		827.095,86			132.424,14	86,19
2	Manutenção das Atividades Administrativas		440.00,00		221.035,08			218.964,92	50,23
3	Pagamento dos Aposentados		8.110.000,00		6.847.046,81			1.262.953,19	84,42
4	Pagamento de Pensionistas		406.682,00		231.753,52			174.928,48	57,01

III. INFORMAÇÕES SOBRE A GESTÃO DE PESSOAS:

a) Quadro de pessoal, informando a quantidade de funcionários públicos, ocupantes de cargos efetivos, comissionados efetivos, bem como os valores consolidados na folha de pagamento, mês a mês:

QUADRO DE PESSOAL DA UNIDADE GESTORA - MENSAL											Exercício: 2021	
Vínculo	Quantidade/Mês											
	Jan	Fev	Mar	Abr	Mai	Jun	Jul	Ago	Set	Out	Nov	Dez
Agentes Públicos Cívicos Ativos (servidores) ocupantes de Cargo Efetivo	2	2	2	2	2	2	2	2	2	2	2	2
Agentes Públicos Cívicos Ativos ocupantes de Emprego Público	0	0	0	0	0	0	0	0	0	0	0	0
Agentes Públicos Militares Ativos	0	0	0	0	0	0	0	0	0	0	0	0
Membros ativos de Poder ou órgão	0	0	0	0	0	0	0	0	0	0	0	0
Agentes Políticos com Mandato Eletivo	0	0	0	0	0	0	0	0	0	0	0	0
Servidores ocupantes de cargo/emprego em comissão com vínculo efetivo com o Ente	3	3	3	3	3	3	3	3	3	3	3	3
Servidores ocupantes de cargo/emprego em comissão sem vínculo efetivo com o Ente	0	0	0	0	0	0	0	0	0	0	0	0
Servidores contratados por tempo determinado	0	0	0	0	0	0	0	0	0	0	0	0
Estagiários	0	0	0	0	0	0	0	0	0	0	0	0
Servidores recebidos à disposição de outras Unidades Gestoras	3	3	3	3	3	3	3	3	3	3	3	3
Servidores cedidos para outras Unidades Gestoras	0	0	0	0	0	0	0	0	0	0	0	0
Servidores recebidos à disposição de outras esferas de Governo	0	0	0	0	0	0	0	0	0	0	0	0
Servidores cedidos para outras esferas de Governo	0	0	0	0	0	0	0	0	0	0	0	0
Políciais cívicos e militares inativos que retornaram como temporários	0	0	0	0	0	0	0	0	0	0	0	0
Conselheiros Tutelares	0	0	0	0	0	0	0	0	0	0	0	0
Agentes Políticos sem Mandato Eletivo	0	0	0	0	0	0	0	0	0	0	0	0
Total	08	08	08	08	08	08	08	08	08	08	08	08

b) demonstrativo dos benefícios previdenciários, informando a quantidade de funcionários públicos, inativos/aposentados, de pensionistas e contendo os valores consolidados na folha de pagamento, mês a mês:

	Exercício:	2021
Benefícios Previdenciários mantidos pelo Tesouro Municipal ou por RPPS	Quantidade (Final do Exercício)	Despesa Anual da Folha de Pagamento (58)
Aposentadorias civis	104	6.847.046,81
Pensões por morte	16	231.753,52
Total	120	7.078.800,33

IV. INFORMAÇÕES SOBRE LICITAÇÕES E CONTRATOS:

a. informação sobre os valores anuais das despesas realizadas referentes a aquisições e contratações de bens e serviços, por modalidade de licitação, bem como as decorrentes de dispensas e inexigibilidades de licitação:

CONTRATAÇÕES POR MODALIDADE - UNIDADE GESTORA				Exercício: 2021
Modalidade/Forma	Obras e Serviços de Engenharia	Compras	Contratação de Serviços	Despesa Liquidada Anual
Convite	0,00	0,00	0,00	0,00
Tomada de Preços	0,00	0,00	0,00	0,00
Concorrência	0,00	0,00	0,00	0,00
Concurso	0,00	0,00	0,00	0,00
Inexigibilidade de Licitação	0,00	0,00	14.377,50	14.377,50
Regime Diferenciado de Contratação (RDC)	0,00	0,00	0,00	0,00
Pregão Presencial	0,00	0,00	65.556,94	65.556,94
Pregão Eletrônico	0,00	0,00	0,00	0,00
Dispensa de Licitação (Art. 24, I e II)	0,00	0,00	0,00	0,00
Dispensa de Licitação (Outras Hipóteses)	0,00	0,00	81.818,84	81.818,84
Total	0,00	0,00	161.753,28	161.753,28

b. Conforme a Lei nº 8.666/1993;

Publicado no Diário Oficial dos Municípios de Santa Catarina - DOM/SC: Lei n. 1900, de 22 de setembro de 2017: Instituiu o Diário Oficial dos Municípios de Santa Catarina - DOM/SC como órgão de publicação oficial do Município de São Francisco do Sul.

Boletim Oficial do Município de São Francisco do Sul: Lei n. 795, de 17 de novembro de 1982 (Revogada pela Lei n. 1900/2017): Criou o Boletim Oficial do Município de São Francisco do Sul.

V. INFORMAÇÕES SOBRE AS RECOMENDAÇÕES EXPEDIDAS PELO ÓRGÃO DE CONTROLE INTERNO E AS PROVIDÊNCIAS ADOTADAS (OU NÃO) NO EXERCÍCIO, DEMONSTRANDO:

- a) Recomendações expedidas e providências adotadas: Não houve.
 b) Recomendações pendentes: Não há.

VI. CONTEÚDO COMPLEMENTAR DA PRESTAÇÃO DE CONTAS DE

ENTIDADE ADMINISTRADORA DE REGIME PRÓPRIO DE PREVIDÊNCIA.

a. Anexado (Anexo A) a última avaliação atuarial realizada (31/12/2021).

I. Indicação das hipóteses mínimas sobre a utilização da taxa real de juros, crescimento da remuneração ao longo da carreira, rotatividade e uso das Tábuas Biométricas Referenciais em função do evento gerador:

Taxa Real de Juros: 5,43% aa

Crescimento Real de Remunerações de Ativos: 4,67% ao ano para o quadro geral, de 2,00% ao ano para o magistério, de 4,70% para a Câmara e de 1,20% para o Ipresf. Entretanto, tendo em vista que a Prefeitura de São Francisco do Sul-SC projeta conceder somente a inflação para as próximas reposições salariais e aplicada a equivalência da taxa simples.

II. Procedimentos adotados para possibilitar a cobrança, também dos exercícios anteriores, de contribuições não recebidas:

Casos pontuais de divergências entre os valores repassados/recolhidos foram informados e cobrados através de Ofícios expedidos às entidades responsáveis pelo recolhimento. De modo geral, não houve atraso dos repasses mensais das contribuições previdenciárias ao Regime Próprio de Previdência Social, pelas entidades responsáveis pelo recolhimento, no exercício.

III. Indicação do percentual contributivo dos servidores ativos, inativos e pensionistas segurados, da parte patronal, do aportes, compensação previdenciária e aplicações financeiras:

CUSTEIO

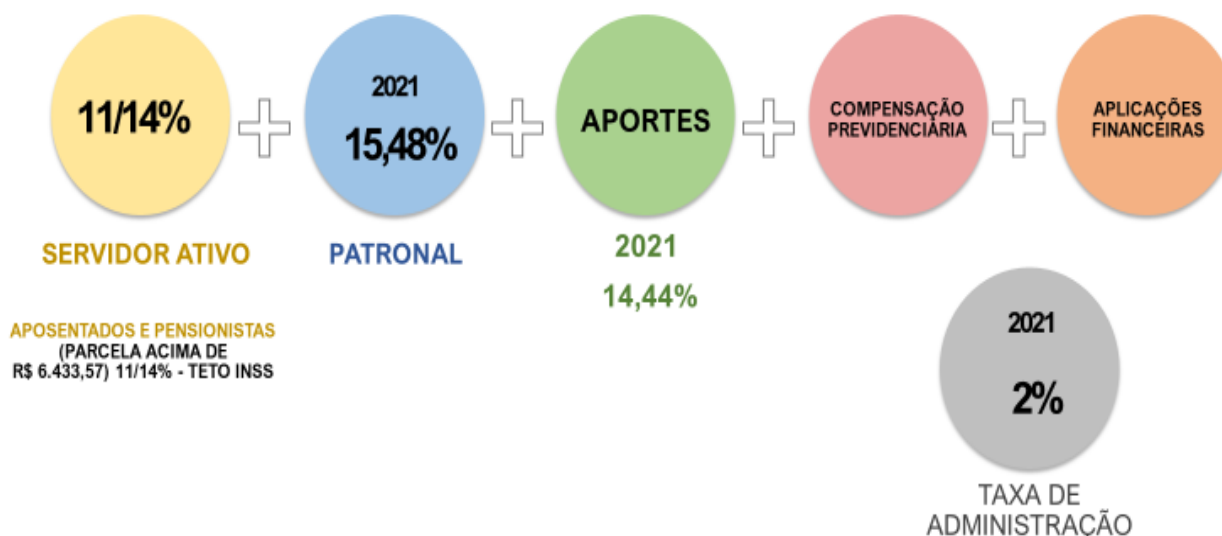

RECEITAS RECEBIDAS EM 2021

- CONTRIBUIÇÃO PREVIDENCIÁRIA
SERVIDOR: R\$ 9.107.442,77
- CONTRIBUIÇÃO PREVIDENCIÁRIA
PATRONAL: R\$ 11.466,100,72
- APORTE PARA
EQUACIONAMENTO DE DÉFICIT
ATUARIAL: R\$ 10.058.154,01

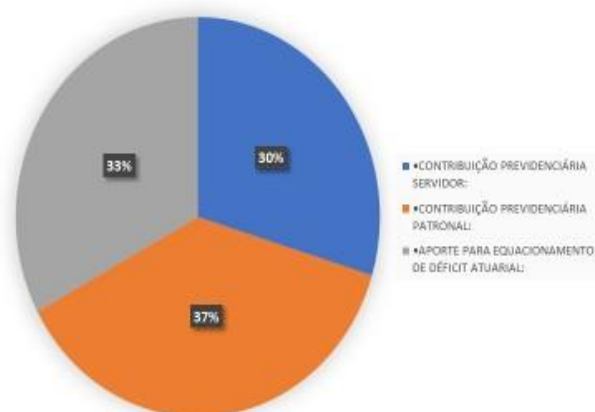

Fonte: AN TC-06 Demonstrativo dos Recursos Recebidos a Qualquer Título
LOA: 2021 Período: Janeiro a Dezembro

VII – TAXA DE ADMINISTRAÇÃO – 2021

DESTINADA À MANUTENÇÃO DO IPRESF: exclusivamente ao custeio das despesas correntes (diárias, pagamento de servidores, despesas administrativas e manutenção em geral, etc.) e de capital necessárias à organização e ao funcionamento do IPRESF

BASE DE CÁLCULO: valor total da remuneração, proventos e pensões dos segurados vinculados ao IPRESF, abrangendo todos os servidores ativos, inativos e pensionistas do Município de São Francisco do Sul, incluídos os seus Poderes Legislativo e Executivo, suas autarquias e fundações, pago no exercício financeiro anterior. Não faz parte do valor descontado da folha de pagamento do servidor.

O IPRESF PODERÁ CONSTITUIR RESERVA com as sobras do custeio das despesas do exercício, cujos valores serão utilizados para os fins a que se destina a taxa de administração.

Cálculo da Taxa Administrativa Ipresf – 2021

Base de Contribuições dos Entes em 2020, R\$ 68.580.303,75.

Taxa de Administração: 2,0% - R\$ 1.371.606,12 (R\$ 114.300,51 mensais)

COMPENSAÇÃO PREVIDENCIÁRIA



INSS > IPRESF
JANEIRO A DEZEMBRO DE
2021: R\$ 454.710,73

IPRESF > INSS
JANEIRO A DEZEMBRO DE
2021: R\$ 1.223,04

GESTÃO 2021/2024



Fonte: AN TC-06 Demonstrativo dos Recursos Recebidos a Qualquer Título
LOA: 2021 Período: Janeiro a Dezembro
Fonte: Relatório COMPREV

APLICAÇÕES FINANCEIRAS – DEZ/21



+ R\$ *124.206.083,34*

CONTA
CORRENTE

R\$ 978.548,70

MULTIMERCADO

R\$ 8.292.987,72

INVESTIMENTOS
NO EXTERIOR

R\$ 5.118.435,24

RENDA
FIXA

R\$ 96.437.315,36

RENDA
VARIÁVEL

R\$ 13.378.796,32

GESTÃO 2021/2024



Fonte: Sistema SIGA- SMI Consultoria - <https://www.sigarpps.com.br/>

APLICAÇÕES FINANCEIRAS – DEZ/21



GESTÃO 2021/2024



Fonte: Sistema SIGA- SMI Consultoria - <https://www.sigarpps.com.br/>.

Fonte: AN TC-08 Comparativo da Despesa Autorizada com a Realizada
LOA: 2021 Período: Janeiro a Dezembro. Valor Pago.

EQUILÍBRIO FINANCEIRO E ATUARIAL



EQUILÍBRIO FINANCEIRO

Avalia o equilíbrio entre receitas e despesas, em **cada exercício financeiro**.

+ R\$ * 124.206.083,88 *

IPRESF **NÃO** POSSUI DÉFICIT FINANCEIRO

*Apuração dezembro de 2021.



EQUILÍBRIO ATUARIAL

Avalia o equilíbrio, a valor presente, entre o fluxo de receitas estimadas e obrigações projetadas a **longo prazo** para o pagamento de benefícios.

(-) R\$ *380.148.831,78*

IPRESF **POSSUI** DÉFICIT ATUARIAL **EQUACIONADO**

**Apuração dezembro de 2021.

GESTÃO 2021/2024



LEGISLAÇÃO RELACIONADA AOS INVESTIMENTOS



A Resolução CMN 3.922/2010 foi revogada pela Resolução CMN N° 4963 DE 25/11/2021, efeitos a partir de 03/01/2022. Demais Informações relacionadas a investimentos poderão ser verificadas no Relatório de Gestão de Investimentos do IPRESF, exercício findo em 2021. O documento se encontra anexado a esta Prestação de Contas.

DESPESAS ATUAIS COM FOLHA DE PAGAMENTO

FOLHA DE JANEIRO A DEZEMBRO: 2021

R\$ 7.078.800,33

R\$ 6.847.046,81

APOSENTADOS



R\$ 231.753,52

PENSIONISTAS

GESTÃO 2021/2024



DESPESAS PAGAS COM A TAXA ADMINISTRATIVA

ANO 2021

FOLHA DE PAGAMENTO

IPRESF

R\$ 827.095,86

CONTRATOS

LOCAÇÃO DE SOFTWARES;
CONEXÃO E DADOS;
LOCAÇÃO DE IMÓVEL;
LOCAÇÃO DE IMPRESSORAS;
SERVIÇOS DE INFORMÁTICA;
ENERGIA ELÉTRICA E TELEFONIA;
CONSULTORIA DE INVESTIMENTOS;
GESTÃO DE ENDEREÇOS ELETRÔNICOS;
LAVAÇÃO DE VEÍCULO;
COMBUSTÍVEL;
CONSULTORIA CÁLCULO ATUARIAL.

R\$ 221.035,08

DESPESAS VARIÁVEIS

FOLHA DE PAGAMENTO:

13º SALÁRIO
FÉRIAS;
PRÊMIOS;
VERBAS INDENIZATÓRIAS;
IRRF.

ADMINISTRATIVO

UNIFORMES;
CARIMBOS;
SEGURO DE VEÍCULO;
TAXAS DE LICENÇAS E ALVARÁS;
MATERIAL DE EXPEDIENTE;
CAPACITAÇÃO DE SERVIDORES;
DIÁRIAS;
CERTIFICADOS DIGITAIS;
ANIUIDADE DE ASSOCIAÇÃO;
MATERIAIS PARA MANUTENÇÃO PREDIAL;
MÓVEIS E EQUIPAMENTOS;
MATERIAIS GRÁFICOS

GESTÃO 2021/2024



Fonte: AN TC-08 Comparativo da Despesa Autorizada com a Realizada
LOA: 2021 Período: Janeiro a Dezembro. Valor Pago.

VIII. Informação do valor do déficit do Regime Próprio de Previdência Social, explicitando a forma de amortização:

ANÁLISE COMPARATIVA COM OS ÚLTIMOS EXERCÍCIOS

Resultados	2018*	2019*	2020*
Ativo Real Líquido do Plano (1)	R\$ 50.702.127,24	R\$ 73.176.138,92	R\$ 97.264.101,00
Aplicações e Recursos – DAIR (a)	R\$ 50.702.127,24	R\$ 73.176.138,92	R\$ 97.264.101,00
Dívidas Reconhecidas	R\$ 0,00	R\$ 0,00	R\$ 0,00
Plano Previdenciário (2 = 3 + 4 - 5)	-R\$ 102.842.592,55	-R\$ 10.832.233,35	-R\$ 23.629.594,08
Benefícios Concedidos (3)	R\$ 45.334.344,14	R\$ 59.031.024,58	R\$ 73.680.408,18
Benefícios a Conceder (4)	R\$ 239.706.345,72	R\$ 291.958.434,66	R\$ 347.972.179,64
Plano de Amortização Vigente (5)	R\$ 387.883.282,41	R\$ 361.821.692,59	R\$ 398.022.993,74
Resultado Atuarial (6 = 1 - 2)	R\$ 153.544.719,79	R\$ 84.008.372,47	R\$ 73.634.506,92
Índice de Cobertura das Provisões Matemáticas IC = (a / (3+4))	17,79%	20,85%	23,07%

Fonte: Relatório da Avaliação Atuarial. Data Base: 31/12/2020.

IX. ANÁLISE COMPARATIVA COM OS ÚLTIMOS EXERCÍCIOS

DECRETO Nº 2320, DE 6 DE OUTUBRO DE 2015: Estabelece o Plano de Cobertura do Déficit Atuarial, de acordo com o § 1º do art. 68 da Lei Complementar n. 72, de 10 de julho de 2015, em seu art. 1º:

Ano	CS% da folha de salários				
2015	4,00%	2026	23,14%	2038	38,80%
2016	5,74%	2027	24,88%	2039	38,80%
2017	7,48%	2028	26,62%	2040	38,80%
2018	9,22%	2029	28,36%	2041	38,80%
2019	10,96%	2030	30,10%	2042	38,80%
2020	12,70%	2031	31,84%	2043	38,80%
2021	14,44%	2032	33,58%	2044	38,80%
2022	16,18%	2033	35,32%	2045	38,80%
2023	17,92%	2034	37,06%	2046	38,80%
2024	19,66%	2035	38,80%	2047	38,80%
2025	21,40%	2036	38,80%	2048	38,80%
		2037	38,80%	2049	38,80%

PARECER ATUARIAL PARA O TRIBUNAL DE CONTAS DO ESTADO DE SANTA CATARINA (TCE/SC)
REF. AVALIAÇÃO ATUARIAL 2022 - ENCERRAMENTO DO EXERCÍCIO DE 2021 (31/12/2021)
SÃO FRANCISCO DO SUL - SC

Com o intuito de atender os incisos III e IV do Anexo VI da IN 20/2015, do TCE/SC, apresenta-se a seguir as informações resumidas que constarão do Relatório da Avaliação Atuarial 2022, a ser encaminhado ao Ministério do Trabalho e Previdência, e que posteriormente será remetido a esse Egrégio TCE/SC. Ressalva-se que as informações podem sofrer alterações até a versão definitiva do Relatório, caso haja alteração nos dados que serviram para a obtenção dos resultados aqui demonstrados. A fim de atender o inciso VII do artigo 3º da Portaria n. 464, de 19 de novembro de 2018, que dispõe sobre a apuração das provisões matemáticas previdenciárias a serem registradas nas demonstrações contábeis, em conformidade com as normas de contabilidade aplicáveis ao Setor Público, segue apresentada a escrituração contábil referente às provisões matemáticas do RPPS relativas ao encerramento do exercício de 2021:

CONTA	TÍTULO	VALOR (R\$)
Sem Máscara	(2) ATIVO - PLANO PREVIDENCIÁRIO	R\$ 123.072.132,62
Sem Máscara	Aplicações conforme DAIK - PLANO PREVIDENCIÁRIO	R\$ 124.206.083,35
Sem Máscara	Reserva administrativa	R\$ 1.133.950,73
Sem Máscara	Parcelamentos - PLANO PREVIDENCIÁRIO	R\$ 0,00
2.2.7.2.1(4)+(5)+(6)+(7)-(8)+(9)+(10)	PROVISÕES MATEMÁTICAS PREVIDENCIÁRIAS A LONGO PRAZO - CONSOLIDAÇÃO	R\$ 123.072.132,62
2.2.7.2.1.03.01	(+) APOSENTADORIAS/PENSOES/OUTROS BENEFÍCIOS CONCEDIDOS DO PLANO PREVIDENCIÁRIO DO RPPS	R\$ 99.619.679,96
2.2.7.2.1.03.02	(-) CONTRIBUIÇÕES DO ENTE PARA O PLANO PREVIDENCIÁRIO DO RPPS	R\$ 0,00
2.2.7.2.1.03.03	(-) CONTRIBUIÇÕES DO APOSENTADO PARA O PLANO PREVIDENCIÁRIO DO RPPS	R\$ 1.965.587,65
2.2.7.2.1.03.04	(-) CONTRIBUIÇÕES DO PENSIONISTA PARA O PLANO PREVIDENCIÁRIO DO RPPS	R\$ 0,00
2.2.7.2.1.03.05	(-) COMPENSAÇÃO PREVIDENCIÁRIA DO PLANO PREVIDENCIÁRIO DO RPPS	R\$ 21.152.705,75
2.2.7.2.1.03.07	(-) APORTES FINANCEIROS PARA COBERTURA DO DEFICIT ATUARIAL - PLANO DE AMORTIZAÇÃO	R\$ 0,00
2.2.7.2.1.03.99	(-) OUTRAS DEDUÇÕES	R\$ 0,00
2.2.7.2.1.04	(7) PLANO PREVIDENCIÁRIO - PROVISÕES DE BENEFÍCIOS A CONCEDER	R\$ 425.278.260,00
2.2.7.2.1.04.01	(+) APOSENTADORIAS/PENSOES/OUTROS BENEFÍCIOS A CONCEDER DO PLANO PREVIDENCIÁRIO DO RPPS	R\$ 656.832.562,23
2.2.7.2.1.04.02	(-) CONTRIBUIÇÕES DO ENTE PARA O PLANO PREVIDENCIÁRIO DO RPPS	R\$ 89.280.918,40
2.2.7.2.1.04.03	(-) CONTRIBUIÇÕES DO ATIVO PARA O PLANO PREVIDENCIÁRIO DO RPPS	R\$ 90.101.423,59
2.2.7.2.1.04.04	(-) COMPENSAÇÃO PREVIDENCIÁRIA DO PLANO PREVIDENCIÁRIO DO RPPS	R\$ 52.171.960,24
2.2.7.2.1.04.06	(-) APORTES PARA COBERTURA DO DEFICIT ATUARIAL - PLANO DE AMORTIZAÇÃO	R\$ 0,00
2.2.7.2.1.04.99	(-) OUTRAS DEDUÇÕES	R\$ 0,00
2.2.7.2.1.05	(8) PLANO PREVIDENCIÁRIO - PLANO DE AMORTIZAÇÃO	R\$ 457.043.988,75
2.2.7.2.1.07.01	AJUSTE DE RESULTADO ATUARIAL SUPERAVITÁRIO	R\$ 78.336.474,81
2.2.7.2.1.07.02	PROVISÃO ATUARIAL PARA OSCILAÇÃO DE RISCOS	R\$ 0,00
2.2.7.2.1.07.03	PROVISÃO ATUARIAL PARA BENEFÍCIOS A REGULARIZAR	R\$ 0,00
2.2.7.2.1.07.04	PROVISÃO ATUARIAL PARA CONTINGÊNCIAS DE BENEFÍCIOS	R\$ 0,00
2.2.7.2.1.07.98	OUTRAS PROVISÕES ATUARIAIS PARA AJUSTES DO PLANO	R\$ 0,00
(2) - (6) - (7) + (8) - (10)	PLANO PREVIDENCIÁRIO - EQUILÍBRIO TÉCNICO ATUARIAL – DEFICIT (-) / SUPERAVIT (+)	R\$ 78.336.474,81

Portanto, o resultado da Avaliação Atuarial 2022 do RPPS remontou a um **superavit atuarial** de **R\$ 78.336.474,81** relativo ao **Plano Previdenciário (Fundo em Capitalização)**, considerando o **plano de custeio vigente**, os ativos garantidores do plano de benefícios e o plano de amortização previsto em lei. Quanto às informações relativas ao plano de custeio apurado na Avaliação Atuarial 2022, que indica quais as alíquotas de equilíbrio do RPPS que deverão ser consideradas pelo Ente e Unidade Gestora, apresentamos a seguir a tabela resumo:

PLANO PREVIDENCIÁRIO

CUSTEIO NORMAL	Percentual	Base de Incidência
Contribuição Patronal	15,48%	Ente contribui com o total de remunerações dos segurados ativos
Servidores Ativos	14,00%	Remuneração - alíquota linear
Aposentados	14,00%	Proventos que EXCEDEM o TETO do INSS
Pensionistas	14,00%	Proventos que EXCEDEM o TETO do INSS

Por fim, quanto ao plano de amortização referente ao deficit atuarial apurado, apresenta-se a seguir uma das alternativas que constarão do Relatório da Avaliação Atuarial 2022 do RPPS:

35 ANOS - PARCELA CONSTANTE

ANO	SALDO DEVEDOR	JUROS	PARCELA ANUAL	ALÍQUOTA SUPLEMENTAR
2022	R\$ 378.707.513,94	R\$ 18.594.538,93	R\$ 11.680.051,69	16,18%
2023	R\$ 385.622.001,19	R\$ 18.934.040,26	R\$ 13.260.949,05	17,92%
2024	R\$ 391.295.092,39	R\$ 19.212.589,04	R\$ 19.397.139,23	25,57%
2025	R\$ 391.110.542,20	R\$ 19.203.527,62	R\$ 19.394.284,32	24,94%
2026	R\$ 390.919.785,50	R\$ 19.194.161,47	R\$ 19.379.056,18	24,31%
2027	R\$ 390.734.890,79	R\$ 19.185.083,14	R\$ 19.375.350,64	23,71%
2028	R\$ 390.544.623,29	R\$ 19.175.741,00	R\$ 19.359.240,54	23,11%
2029	R\$ 390.361.123,74	R\$ 19.166.731,18	R\$ 19.639.249,57	22,87%
2030	R\$ 389.888.605,35	R\$ 19.143.530,52	R\$ 20.132.385,74	22,87%
2031	R\$ 388.899.750,13	R\$ 19.094.977,73	R\$ 20.637.904,42	22,87%
2032	R\$ 387.356.823,44	R\$ 19.019.220,03	R\$ 21.156.116,54	22,87%
2033	R\$ 385.219.926,93	R\$ 18.914.298,41	R\$ 21.687.340,82	22,87%
2034	R\$ 382.446.884,52	R\$ 18.778.142,03	R\$ 22.231.904,00	22,87%
2035	R\$ 378.993.122,54	R\$ 18.608.562,32	R\$ 22.790.141,01	22,87%
2036	R\$ 374.811.543,85	R\$ 18.403.246,80	R\$ 23.362.395,20	22,87%
2037	R\$ 369.852.395,45	R\$ 18.159.752,62	R\$ 23.949.018,53	22,87%
2038	R\$ 364.063.129,53	R\$ 17.875.499,66	R\$ 24.550.371,82	22,87%
2039	R\$ 357.388.257,38	R\$ 17.547.763,44	R\$ 25.166.824,92	22,87%
2040	R\$ 349.769.195,89	R\$ 17.173.667,52	R\$ 25.798.756,99	22,87%
2041	R\$ 341.144.106,42	R\$ 16.750.175,63	R\$ 26.446.556,70	22,87%
2042	R\$ 331.447.725,35	R\$ 16.274.083,31	R\$ 27.110.622,48	22,87%
2043	R\$ 320.611.186,18	R\$ 15.742.009,24	R\$ 27.791.362,78	22,87%
2044	R\$ 308.561.832,64	R\$ 15.150.385,98	R\$ 28.489.196,27	22,87%
2045	R\$ 295.223.022,36	R\$ 14.495.450,40	R\$ 29.217.321,98	22,88%
2046	R\$ 280.501.150,77	R\$ 13.772.606,50	R\$ 29.950.960,92	22,88%
2047	R\$ 264.322.796,35	R\$ 12.978.249,30	R\$ 30.703.021,33	22,88%
2048	R\$ 246.598.024,32	R\$ 12.107.962,99	R\$ 31.473.965,77	22,88%
2049	R\$ 227.232.021,54	R\$ 11.157.092,26	R\$ 32.264.268,42	22,88%
2050	R\$ 206.124.845,38	R\$ 10.120.729,91	R\$ 33.074.415,35	22,88%
2051	R\$ 183.171.159,94	R\$ 8.993.703,95	R\$ 33.904.904,84	22,88%
2052	R\$ 158.259.959,05	R\$ 7.770.563,99	R\$ 34.756.247,70	22,88%
2053	R\$ 131.274.275,33	R\$ 6.445.566,92	R\$ 35.628.967,55	22,88%
2054	R\$ 102.090.874,70	R\$ 5.012.661,95	R\$ 36.523.601,15	22,88%
2055	R\$ 70.579.935,51	R\$ 3.465.474,83	R\$ 37.440.698,75	22,88%
2056	R\$ 36.604.711,59	R\$ 1.797.291,34	R\$ 38.402.002,92	22,89%

Atestamos, novamente, por fim, que as informações constantes do presente Parecer Atuarial Prévio representam aquelas que constarão do Relatório da Avaliação Atuarial 2022 do RPPS, contudo, podendo sofrer alterações no caso de ajustes nos dados encaminhados pelo RPPS.

Este é o Parecer.

Guilherme Walter
Atuário MIBA nº 2.091
LUMENS ATUARIAL - Consultoria e Assessoria

Canoas (RS), 10 de fevereiro de 2022.

CONTATOS

TELEFONE **(47) 3449-0384**

WHATSAPP **(47) 3449-0384**

E-MAIL **ipresf@ipresf.sc.gov.br**

FACEBOOK **facebook.com/ipresf**

www.ipresf.sc.gov.br

DIRETORIA 2021

IDELSON ALVES PORTO
DIRETOR PRESIDENTE

SANDRA HELOISA DE BIASI
DIRETORA FINANCEIRA E DE PREVIDÊNCIA

FLÁVIA REGINA CELESTINO
GERENTE ADMINISTRATIVO

